

제주지역균형발전사업 in 2023

강사지원시스템 성과 교류회



CONTENTS

01 2023년 읍면동 지역균형발전사업 둘러보기

- 읍면동 서비스 개선 사업
- 읍면동 인구유치 사업

06 읍면동 지역균형발전사업 추진 현황

07 사례 둘러보기

- 사례 둘러보기① [애월읍] 영세 양봉농가 고부가가치화 지원 사업
- 사례 둘러보기② [애월읍] 소길리 심신활력을 위한 공동체 조성 사업
- 사례 둘러보기③ [한경면] 한경 음악동아리 교육 운영 사업

13 2023년 권역 균형발전사업 둘러보기

- 찾아가는 어르신 한방지원 사업
- 제주문화중개소 운영 사업
- 제주농업인력지원센터 운영 사업

17 강사지원시스템 소개

발행일 2023년 12월
발행인 제주연구원 제주지역균형발전지원센터

*이 책은 제주지역균형발전지원센터 사업의 일환으로 제작되었습니다.
*저작권법에 의하여 한국 내에서 보호를 받는 저작물로 모든 형태의 무단 전재·복제를 금합니다.

신규 사업 소개

어서와, 지역균형발전사업은 처음이지?



2023년 읍면동 지역균형발전사업 둘러보기

#2023년 읍면동 지역균형발전사업 #신입생 #주민 주도

2023년부터 읍면동 지역균형발전사업이 서비스 개선 사업과 인구유치 사업으로 나뉘어 추진되었습니다. 서비스 개선 사업은 지역 내 필요한 서비스를 공급해주는 사업이고, 인구유치 사업은 생활인구유치를 위한 기반 조성 사업입니다.

2023년에는 읍면동 서비스 개선 사업 1개소, 읍면동 인구유치 사업 3개소가 선정되어 추진되었습니다.

올해의 신규 사업들을 소개합니다.

영세 양봉농가 고부가가치화 지원 사업



사업개요	
사업장	제주특별자치도 제주시 애월읍 유수암리 2477, 제4호
지역문제	<ul style="list-style-type: none"> • 소분 및 농축시설 없음 • 애월읍 내 부가가치 상승을 위한 상품 개발 시설 부재 • 브랜딩을 위한 이해와 접근성 열악
사업계획서 요약	<ul style="list-style-type: none"> • 고령화된 양봉 농가들의 품질 개선을 위한 시설 구축 • 저하된 생산량에 대한 부가가치를 올릴 수 있는 소분 시설 구축 • 공동 브랜드를 통해 농가들의 취약한 부분 보완
사업목적 (기대효과)	<ul style="list-style-type: none"> • 제주도 꿀에 대한 품질 개선을 통해 경쟁력 강화 • 농가들의 수익 증대 및 창출 • 소분 및 농축시설 활용을 통한 상품의 부가가치 창출
사업모형	<ul style="list-style-type: none"> • 소분 및 농축시설 활용을 통해 원물에 대한 품질 개선으로 지역 양봉농가의 상품 품질 개선 • 공동 브랜드를 통해 유통 경쟁력 강화

구좌읍 위케이션+ 스타트업 빌리지 조성 사업



사업개요	
사업장	제주특별자치도 제주시 구좌읍 김녕로 21길 12
지역문제	<ul style="list-style-type: none"> • 김녕리 지역은 고령화로 인한 인구소멸지역으로 마을 쇠퇴가 급속하게 진행 • 일자리를 찾아 떠나는 청년 인구 증가 및 마을 낙후 진행 • 창업인구 부족으로 마을 유희공간 및 슬럼화 진행
사업계획서 요약	<ul style="list-style-type: none"> • 김녕 어울림센터를 활용하여 청년들이 창업할 수 있는 청년 스타트업 빌리지 조성 및 기업 위케이션 유치를 통한 마을 활성화 방안 설정 • 김녕 어울림센터 공간을 창업공간, 위케이션 공간으로 리모델링하여 기존 시설과 연계하여 공간 활용도 제고 • 기존 공간의 사용 용도 및 활용도를 고려하여 증축 및 리모델링 실시
사업목적 (기대효과)	<ul style="list-style-type: none"> • 김녕 어울림센터를 활용하여 청년 스타트업 빌리지, 위케이션 빌리지 조성을 통한 청년인구 유입 및 기업 유치를 통한 일자리 창출 기회 마련 • 청년들이 창업할 수 있는 인큐베이터 공간으로 활용하고, 마을 유희공간을 활용하여 청년인구 유입 기회 확대 • 위케이션 기업 유치를 통한 마을 농수산물 판로 확대 및 마을공간 활용 증대

※ 2023년 선정사업으로 2024년 추진 예정

안덕면 위케이션 빌리지 조성 사업



사업개요	
사업장	제주특별자치도 서귀포시 안덕면 화순서서로 106
지역문제	<ul style="list-style-type: none"> • 본 건물은 화순리 마을회에서 2011년 2월 농축산식품부에서 시행한 “권역거점 면소재지 마을종합개발사업”에 공모·채택되어 건축된 건물이나, 현재는 뚜렷한 사업목적에 이행치 못하고 방치되어 있는 상태 • 안덕면 색소폰 동호회 등의 연습 및 교류 공간으로 활용
사업계획서 요약	<ul style="list-style-type: none"> • 위에서 거론된 문제를 해소하고 인구유치(체류)를 통해 안덕면 지역이 균형발전할 수 있는 시설 도입 • 현재 기 건축되어 있는 지상 1층을 리모델링을 통하여 위케이션 빌리지 사업의 일환인 오피스 공간으로 조성하고 지상 2층의 증축을 통해 위케이션 참여자와 일반인들의 휴식과 여가를 즐길 수 있는 다목적 공간으로 조성
사업목적 (기대효과)	<ul style="list-style-type: none"> • 잔디구장, 체육관, 마을사우나, 수영장(사업 진행중), 족욕장(9월 착공예정) 등 휴양을 할 수 있는 시설이 골고루 갖춰지는 상황으로 지역 내에 일과 휴식을 겸할 수 있는 위케이션 빌리지 조성 • 저출산 특히, 젊은 층의 이탈로 인한 인구감소의 문제를 해소하고 생동감이 넘치는 마을 조성

※ 2023년 선정사업으로 2024년 추진 예정

대정읍 위케이션+ 스타트업 빌리지 조성 사업



사업개요	
사업장	제주특별자치도 서귀포시 대정읍 하모리 770-28
지역문제	<ul style="list-style-type: none"> • 30년간 인구 지속 감소, 65세 이상 인구비율 20년간 80% 증가 • 1차 생산자 및 사업체 인적자원 유입의 어려움, 부가가치 창출 미흡 • 40년 이상 노후화된 건물이 37% 이상으로, 관리가 필요
사업계획서 요약	<ul style="list-style-type: none"> • 농업 관련 사업을 운영하는 기업 또는 프리랜서를 대상으로 공유 오피스 제공 및 농촌활동 특화 위케이션 프로그램 운영 • 마을 자원 아카이브를 통해 마을의 가치 제고 및 방문 기업 및 프리랜서 대상 마을 또는 농업과 연계된 새로운 사업 기회 제공 • 지역의 다양한 주체 참여 유도 및 유사 모델 확장을 통한 지역 매니지먼트 네트워크로 성장
사업목적 (기대효과)	<ul style="list-style-type: none"> • 관계인구에서 지역 사업에 참여하는 생활인구로의 확장 기대 • 전문적인 지역 매니지먼트를 통한 지속가능한 마을로의 성장 • 제주 최초 일터, 일거리 중개소 브랜딩을 통한 마을 경쟁력 확보

※ 2023년 선정사업으로 2024년 추진 예정

읍면동 지역균형발전사업, 어떤 사업들이 추진되었나요?

지역별 읍면동 지역균형발전사업 추진 현황



분야별 읍면동 지역균형발전사업 선정 및 추진 현황

분야	2015	2016	2017	2018	2019	2020	2021	2022	2023	소계
교육서비스	3	3	2	1	1	2	0	0	0	12
노인복지서비스	1	2	1	0	0	1	1	1	0	7
문화여가서비스	3	4	3	6	4	3	2	1	0	26
생산자서비스	3	0	0	0	0	1	1	3	1	10
소계	10	9	6	7	5	7	4	5	1	54

* 읍면동 인구유치 사업 (2023년 선정, 3개소)

제주시 애월읍

영세 양봉농가 고부가가치화 지원 사업

사업요약

애월읍 지역 고령화된 양봉 농가들의 품질 개선을 위한 시설을 구축하고 공동브랜드를 개발하여 고부가가치화 지원

Q. 안녕하세요. 간단히 자기소개 부탁드립니다.

A. 안녕하세요 저는 애월읍 영세 양봉농가 고부가가치화 지원 사업을 담당하고 있는 농업회사법인 그린비즈 손인준 대표입니다.

Q. 지역균형발전사업 명칭이 영세 양봉농가 고부가가치화 지원 사업이라는게 구체적으로 어떤 사업인가요?

A. 애월읍 관내에는 저를 비롯한 많은 양봉농가들이 있습니다. 하지만 대부분의 양봉농가가 고령화되어 꿀을 생산하지만 원물 판매에 그치고 있습니다. 이런 지역불균형 문제를 해소하기 위해서 애월읍 관내 양봉농가들이 생산하는 꿀을 가공하여 꿀의 가치를 높이고자 하는 사업입니다. 또한 사업 대상지에서 생산되는 꿀은 공동 브랜드를 통해 홍보와 마케팅을 진행하고자 합니다.



Q. 2022년도에 사업에 선정되어 2023년도에 본격적으로 사업이 진행된 것으로 파악되는데 사업 진행 시 애로사항은 어떻게 있었나요?

A. 지역균형발전사업 예산이 지방보조금으로 지원이 되기 때문에 보조금 집행과 관련해서 애로사항이 많았습니다. 애월읍 담당 공무원과의 수차례 회의와 협의를 통해 진행되었지만 처음 구상했던 일정보다 많이 늦어지게 되었습니다. 그래도 올해 시설 및 공간, 브랜딩이 완료되어 2024년부터 본격적으로 애월읍 지역 양봉농가의 꿀을 활용하여 제품을 생산할 예정입니다.

Q. 끝으로 향후 계획에 대해 간단히 말씀 부탁드립니다

A. 애월읍 지역뿐만 아니라 제주 지역 전체 양봉농가들이 고령화되어 있고, 간단한 저장시설 외에 가공 시설을 갖춘 곳이 거의 없습니다. 애월읍 영세 양봉농가 고부가가치화 지원 사업을 통해 제주 전역으로 확대되어 많은 양봉농가들이 함께할 수 있도록 노력하겠습니다. 감사합니다.



제주시 애월읍

소길리 심신활력을 위한 공동체 조성 사업

사업요약

어르신 대상 심신활력을 위한 난타활동 및 황혼 웨딩 체험 등을 제공하여 건강하고 행복한 노년과 지역 공동체 활성화 기여

Q. 안녕하세요. 소길리에 멋진 공간이 조성되어 있네요. 간단한 자기 소개와 사업 내용 소개 부탁드립니다.

A. 안녕하세요. 저는 애월읍 소길리 체험휴양마을협의회 사무장을 맡고 있는 김현진이라고 합니다. 저희 애월읍 소길리 지역균형발전사업은 지역 내 어르신들의 심신활력을 회복하기 위해 기존 마을 체험장을 리모델링하여 황혼 웨딩 체험, 난타활동 등 다양한 프로그램을 기획하고 제공하여 노인복지서비스 여건을 개선하고자 하는 사업입니다.

Q. 체험장 공간이 밝고 고급스러운 것 같습니다. 이렇게 공간을 조성하기 위해 많은 노력을 하셨을 것 같은데, 간단한 공간 소개와 사업을 추진하시면서 경험한 애로사항들은 어떤게 있었나요?

A. 이 공간은 기존 체험장을 리모델링하여 체험, 교육 등 다양한 활동이 가능한 공간으로 변화하였습니다. 전체적으로 화이트 분위기로 밝은 이미지를 연출하고자 하였습니다. 사업을 추진하면서 처음엔 포기하고 싶은 생각도 수백 번도 들었습니다. 그래도 지역을 위해 무언가 할 수 있을 거라는 소신을 가지고 이겨냈고, 이렇게 좋은 결과를 내고 있습니다.



Q. 각 지역마다 사무장님들이 가장 고생을 많이 하시는 것 같습니다. 아까 좋은 결과를 내고 있다고 말씀하셨는데 올해 어떤 성과가 있었을까요?

A. 사업을 시작한 2022년도에는 강사지원시스템 강사비 지원을 통해 난타 프로그램만 운영을 했습니다. 난타 프로그램이 성공적으로 정착하여 지역 주민들의 관심이 높아지고 참여가 많아지면서 올해는 난타 외에 난타 퍼포먼스, 스포츠 마사지, 스포츠 테이핑 등 다양한 프로그램을 기획하였고 운영하였습니다. 그 결과 지역 내외 행사에 초청되어 공연도 수차례 진행하였습니다.

Q. 지역 내외 행사에 초청되어 공연까지 하실 정도면 실력이 대단하신 것 같습니다. 지역균형발전사업에서 무엇보다 중요한 게 지역주민들을 자발적인 참여라고 생각합니다. 지역주민들의 참여를 이끌어내기 위해 고생하셨을 것 같은데 사무장님만의 노하우가 있을까요?

A. 노하우는 없는 것 같습니다. 우선 지역주민들이 필요로 하는 혹은 하고자 하는 프로그램이 어떤 것인지 수요조사를 먼저 진행하고, 저희는 강의를 해주시는 강사님이 열정적으로 강의를 진행해 주셔서 지역주민들이 만족도도 높고 참여가 높았습니다.

Q. 끝으로 향후 계획에 대해 간단히 말씀 부탁드립니다.

A. 2023년 다양한 프로그램을 진행하면서 지역주민들의 관심도가 높아지고 열정적으로 참여하시는 분들도 많이 생겼습니다. 2024년도에도 꾸준히 연습해서 실력을 키워 제주도 내에서 인정받는 난타팀이 되고 싶습니다. 그리고 강사지원시스템 성과교류회를 통해 타 지역 지역균형발전사업자와 교류하는 기회는 저희에겐 좋은 경험이었습니다. 다른 사업자분들과 교류하고 다양한 정보를 공유하여 지속가능한 지역균형발전사업이 되도록 노력하겠습니다. 감사합니다.



제주시 애월읍

한경 음악 동아리 교육 운영 사업

사업요약

지역 내 이주 정착민을 비롯하여 다양한 문화여가 강좌를 수강하고자 하는 수요자가 많으나 서비스 접근성이 매우 낮아 문화여가 서비스 향유가 어려운 지역 문제를 해결하기 위해 공간을 리모델링하고 난타, 장구, 색소폰, 밴드, 음악 요가 등 다양한 프로그램 제공

Q. 안녕하세요. 간단히 자기소개 부탁드립니다.

A. 안녕하세요. 저는 한경 음악동아리 교육 운영 사업을 담당하고 있는 한원리 강승일 이장이라고 합니다.

Q. 이장님 안녕하세요. 한경 음악동아리 교육 운영 사업이 어떤 사업인지 말씀 부탁드립니다.

A. 저희 한원리 지역뿐만 아니라 한경면 지역에는 음악 교육 프로그램 시설이나 공간 등이 없어, 음악 교육을 받고자 하는 수요는 많지만 서비스가 공급되고 있지 못한 상황이었습니다. 그래서 한원리에서는 지역균형발전사업을 통해 한경면 지역 문화여가서비스 수준 향상을 위해 공모사업에 지원하였고 2021년도에 선정되어 2022년부터 사업을 추진하고 있습니다.

Q. 아무래도 읍면지역과 동지역의 불균형이 가장 심한 분야가 문화여가, 예술, 음악 분야라고 생각되는데요. 한경면지역 문화여가 서비스 수준 향상을 위해 2023년 추진되었던 사업 내용을 간단히 말씀부탁드리겠습니다.

A. 네, 읍면지역은 아무래도 문화의 불균형이 심하다고 할 수 있습니다. 그래서 저희 한원리가 중심이 되어 한경면의 문화여가서비스 여건을 개선하기 위해 사업을 신청하게 되었고, 현재는 지역주민뿐만 아니라 한경면민들도 참여하는 다양한 프로그램을 진행하고 있습니다. 주요 프로그램은 난타, 색소폰, 밴드, 장구교실 등이 있고, 지역 내외 각종 행사에 초청되어 공연도 하고 있습니다.



Q. 그렇게 많은 프로그램을 진행하려면 이장님이 고생을 많이 하셨을 것 같은데요. 1년 동안 장기간 프로그램을 진행하려면 참여자들의 적극적인 참여가 가장 중요할 것 같은데 이 부분은 어떻게 해결을 하셨나요?

A. 한경 음악동아리 교육 운영 사업은 지역주민의 수요를 파악하여 강의를 개설하고 진행하였습니다. 프로그램을 진행하면서 만족도가 높은 프로그램들은 자연스럽게 수강생들이 꾸준히 참여를 하게 되지만, 만족도가 낮은 프로그램은 참여도가 낮았습니다. 저희는 과감하게 해당 프로그램을 중단하고 다른 프로그램으로 대체하여 지역주민 수요와 참여에 맞춘 프로그램을 진행했던 게 방법이라고 할 수 있습니다.

Q. 그리고 아까 각종 행사 공연에 초청되었다고 하셨는데 어떤 공연들이 있었나요?

A. 난타 공연의 경우 한경농협, 한림 감협 초청행사와 장애인 한마음 대회, 귀농귀촌재능기부 송년 음악회, 한경면민 체육대회 등에 참여하였고, 색소폰 공연은 싱계물 야외공연, 들불축제, 한경 음악회 등에 초청받아 공연하였습니다. 이외에도 장구, 밴드 공연도 지역 내외 공연에 초청받아 공연을 진행하였습니다.

Q. 올 한 해 프로그램 진행과 다수의 초청공연까지 바쁘게 지내셨을 것 같습니다. 끝으로 향후 계획에 대해 간단히 말씀 부탁드립니다.

A. 저희 한경 음악동아리 교육 운영 사업은 2022년도에 시작하여 2024년이 강사지원시스템 강사비 지원을 받는 마지막 해입니다. 지속가능성을 갖추기 위해서는 2025년도부터가 제일 중요하다고 생각합니다. 따라서 저희는 3년간 양성된 인력의 재능기부와 마을 사업과 연계한 공연 기획, 각종 지원사업 공모 등을 통해 지속가능성을 가지도록 노력할 계획입니다. 감사합니다.



어서와, 권역 균형발전사업은 처음이지?



2023년 권역 균형발전사업 둘러보기

#2023 권역 균형발전사업 #행정주도 #시범사업 종료

행정 주도로 권역 간에 발생하는 공공서비스 격차 및 지역불균형 해소를 위해 2018년부터 추진된 4개 권역 균형발전 시범사업이 2022년까지 지속해서 추진되었습니다. 2023년부터 권역 균형발전 시범사업 중 3개 사업을 본 사업으로 전환하여 추진하고 있습니다. 제3차 제주특별자치도 지역균형발전기본계획에 의거 앞으로 3년간 추진될 예정입니다. 2023년에 추진된 3개의 사업을 소개합니다.

제주시/서귀포시 서부권역

찾아가는 어르신 한방지원 사업

찾아가는 어르신 한방지원 사업은 제주의료원이 주관하여 추진 중인 의료서비스 개선 사업입니다. 상대적으로 의료서비스 제공 수준이 낮고 교통편이 불편하여 접근성이 취약한 제주시 및 서귀포시 서부권역 내 중산간 거점마을을 중심으로 의료 취약계층(65세 이상 인구, 장애인 등)에 대한 한방 의료서비스를 제공하여 의료서비스 접근성을 개선하기 위하여 발굴·추진되고 있습니다.

현재 제주시 서부권역 10개 마을(애월읍 4개, 한림읍 3개, 한경면 3개)과 서귀포시 서부권역 9개 마을(대정읍 2개, 안덕면 7개)을 대상으로 한의진료를 받을 수 있도록 특수 제작된 의료버스(2대)와 이동차량(2대)이 격주(2주에 1회)로 거점 마을을 찾아가 지역 내 65세 이상 어르신 및 취약계층에게 한의진료(침, 뜸, 물리치료 등), 기초검진(혈압 및 혈당 체크), 보건교육 등의 의료서비스를 제공하고 있습니다. 진료 대상자에 대한 지속적인 관찰을 위해 보건소와 연계하여 사후관리체계를 구축하였으며, 진료 외 시간을 활용하여 사회복지 상담 및 관련 프로그램을 제공하고 있습니다.

구분	진료건수	진료횟수	건강상담	사회복지	
				상담	연계
2019년	332	7,437	241	50	10
2020년	127	2,800	27	44	3
2021년	255	5,578	330	103	31
2022년	352	8,894	557	118	48
2023년	256	8,836	266	80	25
계	1,322	30,545	1,421	395	117

※ 단위 : 건수

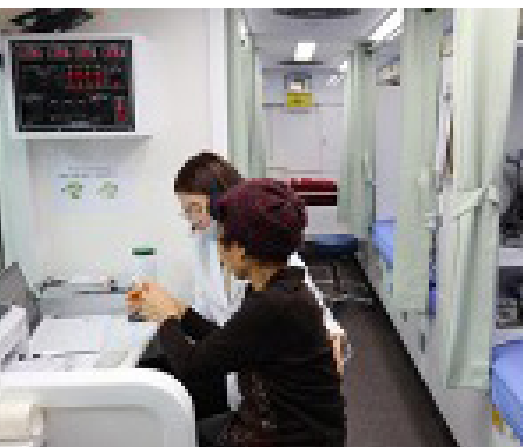

제주전역

제주문화중개소
운영 사업

제주문화중개소 운영 사업은 제주연구원 제주지역균형발전지원센터가 주관하여 추진 중인 문화서비스 이용 여건 개선 사업입니다. 제주특별자치도 읍면동에서 불균형 요소로 발견된 문화예술·여가 부문에 공공서비스를 제공하고 균형있는 지역발전을 도모하기 위해 시행된 사업으로 2018년부터 서귀포시 동지역을 중심으로 공연예술, 시각예술, 문학일반, 복합문화 등 다양한 문화서비스 사업으로서 제주문화중개소가 기획되었습니다.

2023년부터 사업 대상지를 제주 전역으로 확대하여 문화예술 프로그램의 수요자(지역주민)-공급자(강사)-지역공간을 연계함으로써 지역 주민의 문화서비스 이용 편의성과 수요를 직접적으로 충족시켜줄 수 있는 형태의 사업을 운영하고 있습니다.

2023년 추진 실적은 단기 프로그램 61건, 참여자 866명, 강사 47명이 참여하였습니다. 이에 제주문화중개소는 인구소멸지역의 지역주민을 대상으로 문화향유의 기회를 확대하고 지역주민의 문화 서비스에 대한 접근성 개선 및 수요를 충족하는 데 있어 가시적인 성과를 거두고 있습니다.

구분	프로그램	기타 (특강 등)	참여자	강사
2018년	23	22	234	23
2019년	42	14	636	65
2020년	51	7	606	59
2021년	34	0	361	39
2022년	33	26	456	37
2023년	61	0	866	47
계	244	69	3,159	270

* 단위 : 건, 명



제주전역

제주농업인력
지원센터
운영 사업

제주농업인력지원센터 운영 사업은 농협중앙회 제주지역본부가 주관하여 농업 인력과 구인 농가의 매칭을 통해 농촌의 농업 인력난 해소를 목적으로 추진 중인 산업경제 영역의 서비스 여건 개선 사업입니다. 제주지역의 기반산업인 농림어업은 고령화 등의 문제로 인해 농업 인력 확보에 어려움을 겪고 있습니다. 이러한 문제점을 해소하기 위한 방안으로써, 제주농업인력지원센터에서는 도내·외에서 농가에서 일을 할 수 있는 인력을 모집하여, 지원이 필요한 농가와 매칭하여 줌으로써 공공의 영역에서 안정적인 농업인력을 제공하는 서비스를 추진 중입니다.

당초에는 제주 동부권역을 대상으로 사업이 추진되었으나, 2017년 신설된 「제주농어업인력지원에 관한 조례」에 근거하여 제주 전 지역을 대상으로 서비스를 제공하고 있습니다. 다만, 당초 사업 취지를 고려하여 동부권역을 추가로 지원하기 위한 노력을 아끼지 않고 있습니다. 2019년부터 2023년까지 누계로 보면 총 128,048명의 농업인력을 중개한 것으로 집계되어, 제주특별자치도 전역에서 발생하는 농업인력 부족 문제를 해소하는데 기여하는 것으로 나타나고 있습니다.

구분	농가 수	인력 계	유상인력	무상인력
2019년	760	24,957	15,224	9,733
2020년	1,006	18,131	10,866	7,265
2021년	1,361	26,749	13,620	13,129
2022년	1,624	28,002	13,703	14,299
2023년	1,767	30,209	17,220	12,989
계	6,518	128,048	70,633	57,415

※ 단위: 수, 명



어서와, 강사지원시스템은 처음이지?

강사지원 시스템이란 무엇인가요?



강사지원시스템은 지역균형발전사업자의 원활한 강사 수급과 사업 운영을 지원하기 위해 개발되었으며, 지역균형발전사업자는 강사지원시스템을 통해 지역 내 분야별·등급별 강사 정보의 습득과 강의 개설 및 관리, 강의비 정산 등 운영 업무를 할 수 있습니다.

또한, 구축된 강사 DB는 외부로 공개되며, 강사들의 활동기반 확대와 지역주민의 다양한 교육서비스 수요 충족에 기여하고 있습니다.

왜 강사지원 시스템인가요?

제주지역에서 활동하고 있고 지역주민들이 원하는 강의를 진행할 수 있는 강사들을 찾는 어려움과 다양성 부족을 해결할 수 있습니다.

강사정보의 독과점에 따른 검색의 어려움

- 기존 교육프로그램을 운영 중인 특정기관에 집중된 강사정보
- 지역 내 활동 중인 강사정보 일괄 검색 불가

제한된 강사정보에 따른 선택의 어려움

- 강의경력 및 자격사항 등 강의수준에 대한 객관적 정보 부재
- 강의 내용 및 수강생 만족도 등 강의수준에 대한 정부 부재

강의 분야의 다양성 부족

- 문화예술 등 특정 분야에 집중된 강사풀
- 분야별 강사 검색의 어려움

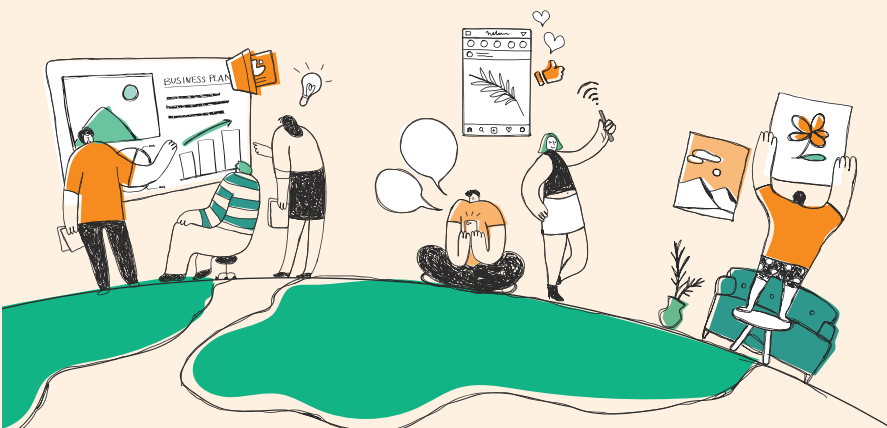

강사지원 시스템은 어떤 일을 하나요?

강사지원시스템은 사업을 시행하는 보조사업자가 강의를 개설하고 원하는 강사를 확인, 정보 및 강의 요청하면 강사를 연결해주고 진행된 강의에 대해서 비용을 정산해주고 강사에게는 강의 이력을 관리할 수 있도록 강의와 관련된 제반된 사항을 지원합니다.

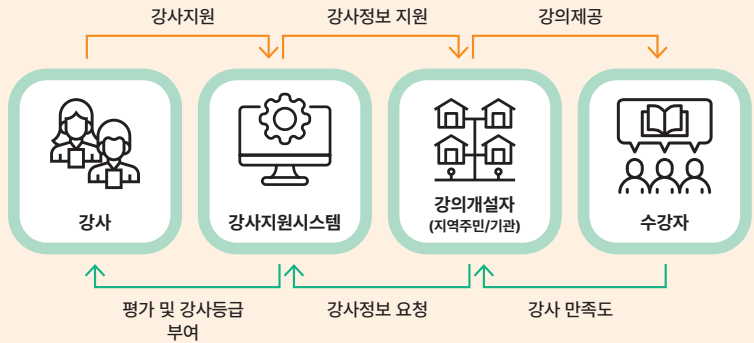

1. 강사은행

- 분야별·등급별 강사정보(강의분야, 강의주제, 강사명, 강사등급, 강의내용, 경력 등) 제공
- 외부기관은 소속 및 요청목적 등을 제공받아, 해당 강사의 의사 확인 후 매칭 서비스 제공

2. 강의 경력 관리

- 강사들이 본인의 강의 경력을 일원화하여 관리할 수 있는 온라인 강의경력 관리 시스템으로써 가능
(강사등급 평가 시 제출된 경력 및 자격 등 공개/변경 시 강의등급 재평가 필요)
- 지역균형발전사업을 통해 시행된 강의에 대해서는 강의 경력 확인서 등 증명서 발급

3. 강의 개설 및 운영 (읍면동 지역균형발전사업자)

- 매년 발굴되는 읍면동 지역균형발전사업 대상 강사비 지원
- 읍면동 지역균형발전사업자는 강사지원시스템을 통하여 강사 요청 및 배정, 강의개설, 정산 등 업무 온라인 처리

강사지원 시스템에 등록된 강사는 어떤 분이 계신가요?

강사분류

강사지원시스템에서는 사용자 이용 편의성을 위하여 강의주제를 기준으로 7개 대분류와 42개의 중분류로 강사정보 분류 적용합니다.

대분류 - 대전통예술, 공연예술, 시각예술, 문학일반, 복합문화, 생활체육, 평생학습

중분류 - 중분류 - 각 대분류에 해당하는 세부 주제별 중분류로 적용

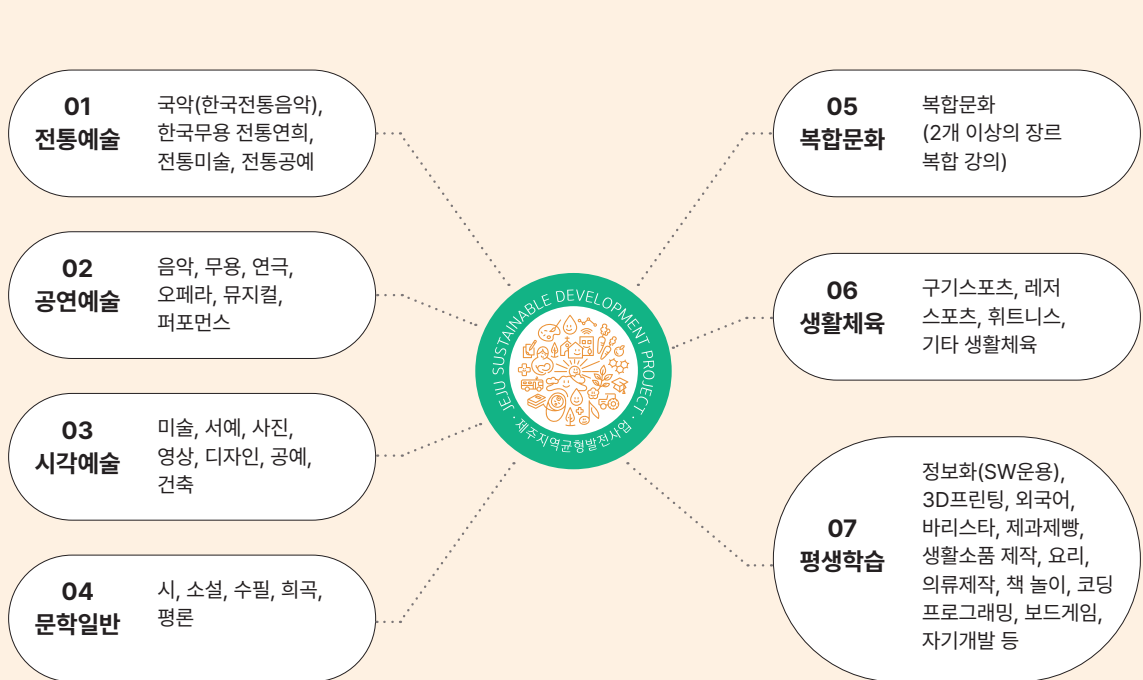

대분류	중분류	강사 수(명)
전통예술	국악(한국전통음악), 한국무용 전통연희, 전통미술, 전통공예	44
공연예술	음악, 무용, 연극, 오페라, 뮤지컬, 퍼포먼스	144
시각예술	미술, 서예, 사진, 영상, 디자인, 공예, 건축	188
문학일반	시, 소설, 수필, 희곡, 평론	14
복합문화	복합문화(2개 이상의 장르 복합 강의)	81
생활체육	구기스포츠, 레저스포츠, 휘트니스, 기타 생활체육	60
평생학습	정보화(SW운용), 3D프린팅, 외국어, 바리스타, 제과제빵, 생활소품 제작, 요리, 의류제작, 드론, 책 놀이, 코딩 프로그래밍, 보드게임, 자기개발, 기타	190
합계		721

※ 2023. 12월 기준

외부에서도 강사 요청이 가능한가요?

지역주민 및 단체는 강사지원시스템을 통해 강사풀에 등록되어 있는 강사들의 연락처를 공개 요청할 수 있습니다. 이는 강사정보를 독과점하지 않고, 강의가 필요한 곳은 어디서든 쉽게 강사 정보를 확보할 수 있도록 강의 수요자들을 위해 강사지원시스템에서 제공하는 서비스입니다.

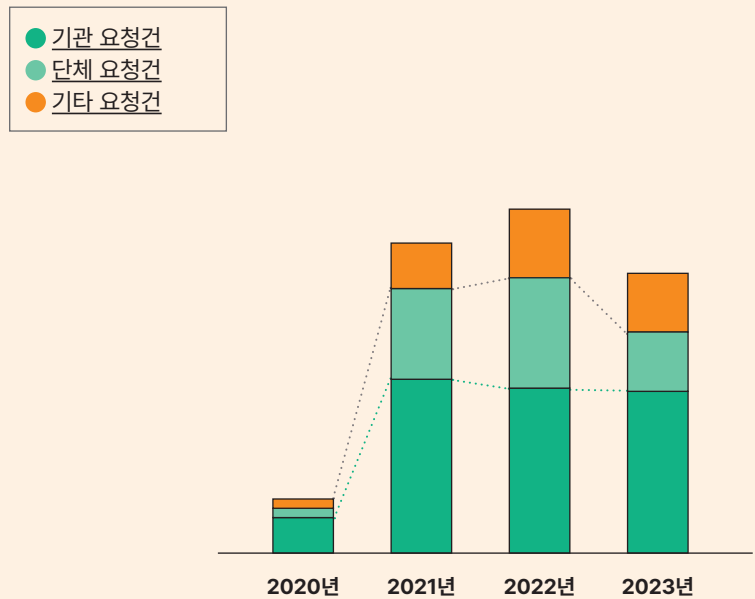

단위 : 건

구분	기관	단체	기타	합계
2020년	11	1	1	13
2021년	52	9	4	65
2022년	50	13	7	70
2023년	50	5	2	57

* 2023. 12월 기준

2023 강사지원 시스템 추진 현황

- 강사지원시스템 전문강사 평가: 29회/194명
- 강사 은행 운영 (타 기관 강사 연계: 57건)
- 프로그램 운영 횟수: 6개소 사업자 203개(중복포함)



2024년에도
제주연구원
제주지역균형발전지원센터는
힘차게 달려 갑니다.



 제주연구원 Sustainable Development Center
제주지역균형발전지원센터

제주특별자치도 제주시 아연로 253, 제주연구원 2층
T.064-729-0620 F.064-729-0590
<http://www.jejuessd.kr>

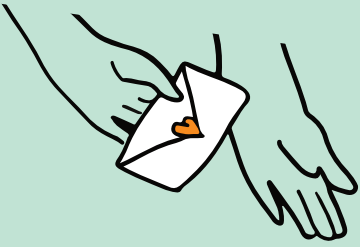

2024년에도
제주연구원
제주지역균형발전지원센터는
힘차게 달려 갑니다.



 제주연구원 Sustainable Development Center
제주지역균형발전지원센터

제주특별자치도 제주시 아연로 253, 제주연구원 2층
T.064-729-0620 F.064-729-0590
<http://www.jejuessd.kr>